



Associazione culturale Artistica
La Fonderia delle Arti
Piazza Bai 3 – Malnate
Te. 0332 426 390 – fonderiadellearti@gmail.com

SZ MA W

PROGETTO PER UTILIZZO DEL PIANO TERRA DELL'IMMOBILE ALL'INTERNO DEL PARCO 1° MAGGIO

Chi siamo

L'Associazione no profit La Fonderia delle Arti Associazione artistica culturale Bianconero (qui di seguito denominata semplicemente Fonderia delle Arti) nasce nel mese di ottobre del 2008 su iniziativa di Giuseppe Delia e Stefano Volpe, con l'obiettivo di condividere su basi più ampie il rispettivo percorso professionale e l'esperienza acquisita nell'ambito della promozione di una cultura dell'arte e dell'educazione al "saper fare".

Al primo nucleo iniziale di associati, costituito dagli allievi dei laboratori artistici dei due fondatori, si sono presto aggiunte molte altre persone coinvolte attraverso corsi d'arte, laboratori creativi per bambini, famiglie e proposte culturali.

In breve la Fonderia delle Arti è diventata un attivo punto di aggregazione sociale, grazie anche alla disponibilità di spazi dove bambini, giovani e adulti possono esprimere liberamente la propria creatività, in un clima di condivisione e scambio positivo di esperienze.

Ambiti del progetto

L'associazione Fonderia delle Arti dall'ottobre del 2008 si occupa di promozione dell'arte e della manualità artigianale rivolgendosi ad adulti, giovani e bambini con corsi d'arte e di tecniche manuali, e incontri culturali sulle stesse tematiche, proponendo anche ad enti terzi (scuole, associazioni ecc.) momenti di formazione e di avvicinamento alle tecniche artistiche.

La peculiarità della proposta della nostra associazione è la capacità di declinare l'insegnamento delle suddette tecniche con un obiettivo non solo accademico ma anche di crescita sociale e personale.

Gli obiettivi sono:

- La libera espressione della propria personalità attraverso la creazione artistica e l'attività manuale;
- la socializzazione attraverso la condivisione del momento creativo;
- il recupero e lo sviluppo dell'autostima;
- la responsabilizzazione personale attraverso la progettazione e la realizzazione di un'opera unica e "che mi rappresenta";
- il recupero e lo sviluppo psicomotorio: padronanza del movimento, manualità, riequilibrio tra fisicità e attività di pensiero.

OS
A
V

Il percorso formativo e professionale del presidente e di altri volontari che operano all'interno dell'associazione, rende possibile l'attuazione di attività e corsi specifici rivolti a soggetti portatori di handicap fisico o psichico, e anche nelle aree della cosiddetta "fragilità sociale".

L'approccio "sociale" alla formazione artistica si rivolge in modo particolare ai bambini in età scolare, con i quali da anni vengono effettuati percorsi di educazione alla creatività e all'espressione artistica.

Per realizzare i suddetti obiettivi, l'associazione si avvale dell'opera di insegnanti qualificati che prestano la loro attività a livello di volontariato, sotto la supervisione del coordinatore Giuseppe Delia.

Strumenti - L'associazione mette a disposizione nei suoi spazi tutti gli strumenti e i materiali necessari ai laboratori creativi così come ai percorsi di arte-terapia e dispone di attrezzature idonee: forno per la cottura della ceramica, fornelli per raku, torchio per la calcografia, tornio per la ceramica, attrezzature per la lavorazione del legno ecc.

Unicità della proposta della Fonderia delle Arti nell'ambito cittadino

La realtà e l'esperienza della Fonderia delle Arti è unica sul territorio malnatese per completezza dell'offerta, disponibilità di spazi, attrezzature e professionalità presenti, nonché per continuità del progetto che prosegue da sei anni senza interruzione con la sola sospensione di 15 giorni per le vacanze estive. Questo fa della Fonderia delle Arti un punto di riferimento non solo per Malnate ma anche per i comuni limitrofi, compresa Varese.

Proprio per questo ruolo riconosciuto, il Comune di Varese ha affidato in modo continuativo alcune attività di Varese corsi alla Fonderia delle Arti, in particolare corsi di disegno, pittura, acquarello, mosaico e feltro.

Attività dell'associazione

Corsi - Presso la Fonderia delle Arti vengono proposti in modo continuativo i seguenti corsi:

- Ceramica: modellazione tradizionale, al tornio e raku
- Disegno e pittura: disegno e ritratto dal vero, acquarello, tempera, olio, acrilici ecc.
- Scultura: argilla, legno, pietra
- Incisione: calcografia, acquaforte, acquatinta, puntasecca ecc.
- Mosaico
- Feltro
- Cucito, maglia, uncinetto, disegno di modelli
- Creatività, riciclo creativo e laboratori di manualità per bambini

Attività per bambini – Ogni sabato pomeriggio vengono organizzati laboratori creativi per bambini in età prescolare e scolare che riscuotono un crescente successo.

Negli spazi dell'associazione vengono organizzate anche feste di compleanno per bambini con laboratori creativi e animazione.

All'interno delle attività proprie dell'associazione è stato inoltre sviluppato il progetto "Giracolorè", un semplice ma efficace gioco didattico che viene realizzato interamente presso la Fonderia delle Arti. Per la sua valenza educativa il "Giracolorè", che stimola la crescita attraverso il gioco, è stato adottato anche da diverse scuole dell'infanzia.

Si allega sintesi delle attività svolte negli ultimi anni

→ me h

Gruppi e collaborazioni

In questi anni il progetto della Fonderia delle Arti si è via via arricchito di nuove presenze, sotto forma di **gruppi organizzati che operano all'interno dell'associazione e di collaborazioni con altre realtà e associazioni:**

- Laboratorio di terapeutica artistica di Carlotta Di Ienno
- Laboratorio di feltro e artigianato "La Pecora blu"
- Laboratorio di riciclo creativo "Le pimpe"
- Laboratorio di mosaico di Gianni Falanga
- Gruppo alimentazione naturale di Eugenia Giannoni
- "Inchiostro Simpatico", associazione culturale che ha fondato e gestisce la biblioteca "L'Albero dei libri" presso la Fonderia delle Arti.

In questi anni, inoltre si sono realizzati singoli progetti e giornate in collaborazione con altre realtà associative: Eos, Teatro Zattera, Asilo Piccola England, Fondazione Piatti, Cooperativa sociale "La Casa davanti al sole", Associazione Inchiostro Simpatico di Vedano Olona, Cooperativa sociale Itaca di Gavirate, scuola media di Malnate, Associazione "Apriticielo" di Varese.

Si allega relazione sulle principali iniziative svolte in questi anni

Orari e modalità di apertura

L'Associazione Fonderia delle Arti è aperta tutti i giorni dalle 9.30 alle 12.00 e dalle 15.00 alle 18.30. Nei giorni di martedì, mercoledì e venerdì anche in orario serale dalle 20.45 alle 23.45. Il sabato dalle 15.00 alle 19.00

Si intende mantenere i suddetti orari, compresa la possibilità di svolgere attività anche il sabato sera e la domenica in occasione di iniziative ed eventi particolari.

Numero di associati

In questi sei anni le attività della Fonderia hanno raggiunto migliaia di persone tra attività interne ed attività esterne (manifestazioni di piazza, incontri pubblici, presenze nelle scuole ecc.) Dal punto di vista associativo sono state associate nel periodo 2008-2014 un totale di 422 persone. Attualmente i soci che rinnovano annualmente sono circa 120.

Modalità di comunicazione e pubblicizzazione

L'Associazione dispone di un proprio ufficio stampa grazie all'opera volontaria di una giornalista che promuove e pubblicizza le attività attraverso diversi canali: comunicati stampa, social network, invio di comunicazioni ad una mailing lista di circa 1800 contatti.

La Fonderia delle Arti ha un proprio blog costantemente aggiornato, un profilo e una pagina Facebook, cui si affianca la pagina Facebook dell'Albero dei Libri per la promozione delle attività culturali.

- Blog: <http://fonderiadellearti.blogspot.it/>
- Profilo FB Fonderia delle Arti <https://www.facebook.com/fonderia.dellearti.7>
- Pagina FB Succede in Fonderia <https://www.facebook.com/LaFonderiaDelleArti?ref=hl>
- Pagina FB L'Albero dei libri <https://www.facebook.com/bibliotecagurone?ref=hl>

Progetto di espansione delle attività

Obiettivi e ricadute attese

Accessibilità - Il progetto di trasferimento della sede nello stabile all'interno del Parco 1° Maggio è dettato principalmente dalla necessità di garantire l'accessibilità a tutti, cosa che nell'attuale sede di piazza Bai 3 non è possibile data la difficoltà di eseguire le necessarie opere di abbattimento delle barriere architettoniche. Questo fattore ha condizionato la possibilità di offrire corsi e servizi ai disabili e agli anziani, che pure rappresenterebbero un naturale bacino d'utenza dell'associazione.

Riteniamo che uno spazio adeguato e che garantisca una piena accessibilità a tutti i soggetti cui si rivolgono le proposte dell'associazione (bambini, giovani, famiglie e adulti, ma anche anziani e disabili) possa incrementare il numero degli associati di circa il 40% e delle attività effettuate. Per quanto riguarda i progetti con portatori di handicap fisico, da richieste già avute si stima che si possano coinvolgere inizialmente almeno 10 persone. Anche per quanto riguarda la fascia della terza età, l'accessibilità alla struttura ci consentirebbe di soddisfare richieste già avute da parte di associazioni e privati del territorio.

Spazio bambini - Dopo i sopralluoghi alla villa e la valutazione degli spazi, si è verificata la possibilità di creare all'interno della struttura uno spazio da riservare in modo esclusivo alle attività per i bambini, cosa che permetterebbe di migliorare l'offerta e l'organizzazione delle attività con questa specifica fascia di utenza.

Spazio esterno - Inoltre la possibilità di usufruire dello spazio esterno del Parco 1° Maggio permetterebbe all'associazione di ampliare in modo significativo la propria offerta con attività estive per bambini, incontri musicali, mostre, momenti di pittura en plein-air e altro, anche in collaborazione con l'Amministrazione comunale e altre associazioni presenti sul territorio. Nei nostri progetti c'è anche la realizzazione di un piccolo orto didattico per attività educative rivolte ai bambini.

Punto ristoro - C'è anche da parte nostra la disponibilità a garantire – in momenti e manifestazioni particolari – un punto di ristoro all'interno del parco in quanto uno dei nostri volontari dispone dell'autorizzazione Rec per la somministrazione di alimenti e bevande. Questo potrebbe rappresentare un ulteriore valore aggiunto per i cittadini che frequentano il parco, che potrebbero usufruire di un servizio aggiuntivo.

Ricadute attese – Il consiglio direttivo e l'assemblea dei soci, dopo una attenta valutazione, hanno espresso parere favorevole sulla partecipazione al presente bando, in quanto il trasferimento in una sede più adeguata e in un punto strategico e "neutro" come l'area del Parco 1° Maggio può rappresentare un ulteriore momento di crescita dell'associazione stessa. Riteniamo che le possibilità di ampliamento dell'offerta, l'accessibilità e l'attesa crescita di utenza si possano tradurre in una positiva ricaduta diretta sul territorio in quanto la presenza costante di attività e personale della nostra associazione garantirebbe una maggiore fruibilità della struttura e un presidio permanente all'interno del parco.

Sostenibilità economica del progetto

La Fonderia delle Arti è un'associazione senza scopo di lucro che si avvale dell'opera volontaria di un team formato da una decina di soci che con costanza sono presenti per garantire l'apertura della sede e le attività.

L'Associazione fino ad oggi si è sempre sostenuta con risorse proprie, derivate dalle quote associative e dagli introiti di corsi e attività esterne.

Si è valutato che il cambio della sede, alle condizioni proposte dall'Amministrazione, potrebbe consentire un risparmio sulle spese di gestione e liberare così risorse da destinare ad altre attività e alla valorizzazione della struttura all'interno del Parco 1° Maggio.

Sono in corso contatti e valutazioni per la ricerca di sponsor e per la partecipazione a bandi di concorso per fondi destinati a progetti di interesse sociale. Si sta inoltre valutando la possibilità di aderire a piattaforme di crowdfunding che sostengano progetti di promozione sociale.

Progetto di intervento sulla struttura

Ad una prima valutazione con il geometra del Comune si è verificata l'esigenza di approntare uno scivolo che garantisca l'accessibilità dall'entrata posteriore della struttura, e la necessità di realizzare un nuovo bagno a norma per disabili. Si è inoltre valutata la necessità di una tinteggiatura e la sistemazione di alcuni infissi, che procederemo a realizzare prima dell'ingresso nella struttura stessa.

Per quanto riguarda lo scivolo presente all'interno, verranno installati un corrimano e un avvisatore acustico e comunque negli orari di apertura della struttura verrà sempre garantita la presenza di personale che possa aiutare a eventuali carrozzine a superare la pendenza.

Si allegano progetto di massima e computo metrico estimativo e relazione tecnica.

Per quanto riguarda i tempi di realizzazione, è realistico ipotizzare la costruzione dello scivolo prima dell'apertura al pubblico e la realizzazione del nuovo bagno entro il primo anno di attività.

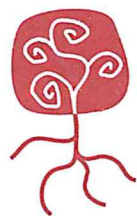

La Fonderia delle Arti: un luogo per tutti e per tutte le età

Si presentano di seguito alcune delle iniziative organizzate dall'Associazione. Non vengono menzionati i corsi permanenti di disegno, pittura, ceramica, mosaico e i laboratori creativi per bambini che si svolgono ogni sabato pomeriggio.

Manifestazioni pubbliche

- **18/19 settembre 2010** Openday presso la nostra sede con laboratori gratuiti per bambini
- **2/3/4 sett 2011** laboratori creativi per bambini alla festa di Varesenews - Varese Schiranna
- **18 sett 2011** Openday presso la nostra sede con laboratori gratuiti per bambini
- **Maggio 2012** - Partecipazione alla manifestazione "La città dei bambini" organizzata dal Comune di Malnate
- **15/16 sett 2012** Openday presso la nostra sede con laboratori gratuiti per bambini
- **4/5 maggio 2013** Festa "Primavera in piazza Bai" con il patricinio del Comune di Malnate e in collaborazione con l'associazione Teatro Zattera e la partecipazione dei Truzzi Volanti
- **21/22 settembre 2014** Openday presso la nostra sede con laboratori gratuiti per bambini
- **6 aprile 2014** inaugurazione Biblioteca di quartiere "L'albero dei libri"

Incontri culturali

- **5 novembre 2010** Conferenza pubblica: "Il cane ci parla, noi lo capiamo?" con l'associazione Dogville
- **10 dicembre 2010** Incontro pubblico sull'alimentazione vegana con la nutrizionista dott.ssa Michela de Petris, con buffet vegetariano in collaborazione con Enpa Varese
- **2011** Ciclo di conferenze "L'energia del cibo. Un anno di vitalità" con Eugenia Giannoni, naturopata ed esperta di alimentazione naturale
- **24 maggio 2012** Conferenza "Disintossicarsi con la natura" con Eugenia Giannoni
- **22 luglio 2012** Conferenza sull'alimentazione naturale e cena bio "Armonia mediterranea" con Eugenia Giannoni
- **2 febbraio 2013** Incontro e cena per celiaci
- **21 marzo 2013** Conferenza sull'alimentazione naturale e cena vegetariana



10 dicembre 2010 - Incontro pubblico sull'alimentazione vegana in collaborazione con Enpa Varese



2012 - Laboratorio creativo in occasione della "Città dei bambini"



Il Giracoloro



6 aprile 2014 - Inaugurazione della biblioteca di quartiere "L'Albero dei libri"

Corsi e laboratori a tema (oltre alla programmazione ordinaria)

- **Ottobre 2010** Corso di yoga
- **Primavera 2011** laboratori di fiori freschi per bambini
- **Dicembre 2011** Corso di panificazione naturale per adulti
- **Dicembre 2011** Laboratori di Natale per bambini: candele con cera d'api, biscotti e dolci natalizi con Sarah Catalano
- **Febbraio 2012** Corso di yoga "I 5 tibetani"
- **Febbraio 2012** Laboratori per bambini: "Mascherarti in Fonderia: fate e folletti. Costruiamo i nostri costumi di Carnevale"
- **Febbraio 2012** "Pane, amore e fantasia" laboratorio di panificazione naturale per grandi e bambini
- **Marzo 2012** Laboratori di Pasqua per bambini, con Sarah Catalano
- **Febbraio 2013** Corsi di feltro con Mariangela Gerletti
- **Febbraio 2013** Corsi di Fimo con Rosy Brugnano
- **Febbraio 2013** Corso "Sos cucito" con il gruppo Le Pimpe
- **Febbraio 2013** Corso "Disegnare la moda" con Alice Sciaulino
- **Novembre 2012** Spazio Compiti e merenda in inglese
- **Gennaio 2014** Corso di cartapesta per adulti
- **Gennaio 2014** Corso di giardinaggio per bambini

Mostre d'arte

- **8 giugno 2009**, organizzazione di "Lago d'Arte", mostra collettiva organizzata a Porto Ceresio in collaborazione con l'Amministrazione comunale.
- **25 settembre 2011**, organizzazione di "Riflessi d'arte", mostra collettiva a Villa il Geraneo di Monvalle
- **5 settembre 2013**, organizzazione di "Riflessi d'arte", mostra collettiva a Villa il Geraneo di Monvalle (seconda edizione).

Iniziative varie

- Ogni Dicembre Mercatino di Natale e partecipazione a mercatini natalizi esterni



Gennaio 2014 - Laboratorio di giardinaggio per bambini



5 maggio 2013 - "Primavera in piazza Bai" spettacolo dei Truzzi Volanti



Feste di compleanno con laboratori creativi



8 giugno 2009, organizzazione di "Lago d'Arte", mostra collettiva organizzata a Porto Ceresio in collaborazione con l'Amministrazione comunale.

ST AS W -
DOTT. ARCH. ALESSANDRA GALLI

"Progetto per la concessione gratuita del piano terra immobile del Parco 1^a Maggio"

Relazione progetto d'intervento sulla struttura al fine di renderla accessibile.

Il progetto prevede la realizzazione di una rampa esterna dalla pendenza adeguata per persone su sedia a ruote per permettere il superamento del dislivello esistente. Si prevede un ripiano orizzontale antistante, la porta d'ingresso e una rampa dalla pendenza non superiore all'8% realizzata in cemento armato, con finitura antisdrucchiolo e dotata di corrimano in ferro.

All'interno dell'edificio l'attuale rampa presente che permette di superare il dislivello tra l'attuale Aula Puccini (quota +20) e le altre aule Beethoven e Verdi (quota + 90) verrà opportunamente segnalata e dotata di apposito apparecchio elettrico (campanello) facilmente individuabile sulla parete, ad altezza di 120 cm da pavimento, per la chiamata da parte di persona disabile. La persona su sedia a ruote verrà infatti accompagnata.

Il nuovo servizio igienico, previsto nell'attuale ufficio adiacente al wc esistente, sarà accessibile e garantirà le opportune manovre ad una persona su sedia a ruote per l'utilizzo degli apparecchi sanitari. I diversi livelli tra corridoio e antibagno (di circa 5 cm) saranno raccordati attraverso uno scivolo (pedana in legno).

Il vaso sarà disposto in modo da garantire l'accostamento laterale della sedia a ruote. Il lavabo, del tipo sospeso, presenterà l'opportuno spazio frontale per l'accostamento di persona su sedia a ruote. Saranno previsti corrimani e il campanello di emergenza posto in prossimità del vaso. Il rubinetto sarà con leva e l'erogazione dell'acqua calda regolabile mediante miscelatore termostatico. La porta sarà scorrevole interna.



DOTT. ARCH. ALESSANDRA GALLI

COMPUTO METRICO ESTIMATIVO

1 Realizzazione rampa d'ingresso per disabile compreso fornitura in opera di parapetto in ferro	a.c.		€ 800,00	
2 Realizzazione nuovo servizio igienico				
Fornitura e posa di tubazione acqua calda e fredda multistrato isolato con raccordi Rubinetti di arresto incasso	cad	1,00	€ 1.000,00	€ 1.000,00
Tubazioni e curve per scarico bagno				
Fornitura e posa di lavabo per disabili Ponte Giulio	cad	1,00	€ 118,00	€ 118,00
Fornitura e posa di specchio inclinabile	cad	1,00	€ 108,00	€ 108,00
Fornitura e posa di miscelatore lavabo leva clinica	cad	1,00	€ 118,00	€ 118,00
Fornitura e posa di wc e sedile Ponte Giulio	cad	1,00	€ 287,00	€ 287,00
Fornitura e posa maniglioni cm 80	cad	3,00	€ 50,00	€ 150,00
Fornitura e posa di maniglione da appoggio disabili	cad	1,00	€ 150,00	€ 150,00
Sifone incasso geberit per disabili	cad	1,00	€ 30,00	€ 30,00
Cassetta esterna geberit con comando pneumatico incasso	cad	1,00	€ 114,00	€ 114,00
Fornitura e posa di asciugamani elettrico comando con fotocellula coperchio inox	cad	1,00	€ 150,00	€ 150,00
Fornitura e posa di scrigno per porta scorrevole	cad	1,00	€ 250,00	€ 250,00
Posa di parete in cartongesso per porta scorrevole	cad	1,00	€ 300,00	€ 300,00
Fornitura e posa di porta scorrevole in legno laccato colore RAL a campione compreso telaio, coprifili e maniglia ad incasso	cad	1,00	€ 500,00	€ 500,00
Fornitura e posa di pedana in legno per superamento dislivello tra corridoio e antibagno (circa 5 cm)	cad	1,00	€ 180,00	€ 180,00
Fornitura e posa nuovo pavimento	mq	5,60	€ 75,00	€ 420,00
Fornitura e posa rivestimento pareti (h. 2,00 mt)	mq	16,50	€ 75,00	€ 1.237,50
3 Adeguamento Bagno personale				
Fornitura e posa lavabo cm 60	cad	1,00	€ 114,00	€ 114,00
Fornitura e posa di miscelatore lavabo leva clinica	cad	1,00	€ 118,00	€ 118,00
4 Modifiche impianto elettrico				
Verifica impianto elettrico				
Nuovi punti luce				
Punto luce lampada di emergenza				
Nuovo impianto elettrico servizio igienico disabile				
Installazione campanello emergenza per rampa				
Collaudo e dichiarazioni di conformità	a.c.	1,00	€ 2.000,00	€ 2.000,00
5 Opere Murarie				
Assistenza muraria impianto idrico-sanitario	a.c.		€ 1.100,00	
Assistenza muraria impianto elettrico	a.c.		€ 800,00	
TOTALE OPERE DA ESEGUIRE			€ 10.044,50	+ IVA



DOTT. ARCH. ALESSANDRA GALLI

MF
M+W

TEMPI DI REALIZZAZIONE

FASE 1

Realizzazione rampa d'ingresso per disabile compreso fornitura in opera di parapetto in ferro
Tempi: 1 settimana

FASE 2

Adeguamento Bagno personale
Tempi: 2 giorni

FASE 3

Realizzazione nuovo servizio igienico e adeguamento impianti
Tempi: 2 settimane



PROCEDURA PER ASSEGNAZIONE IN CONCESSIONE IN USO GRATUITO DEL PIANO TERRA IMMOBILE ALL'INTERNO DEL PARCO P. MAGGIO

Ar Ar
W

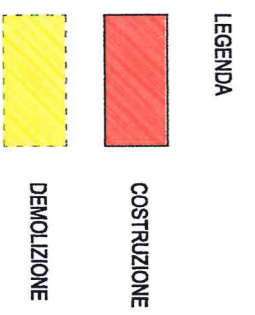
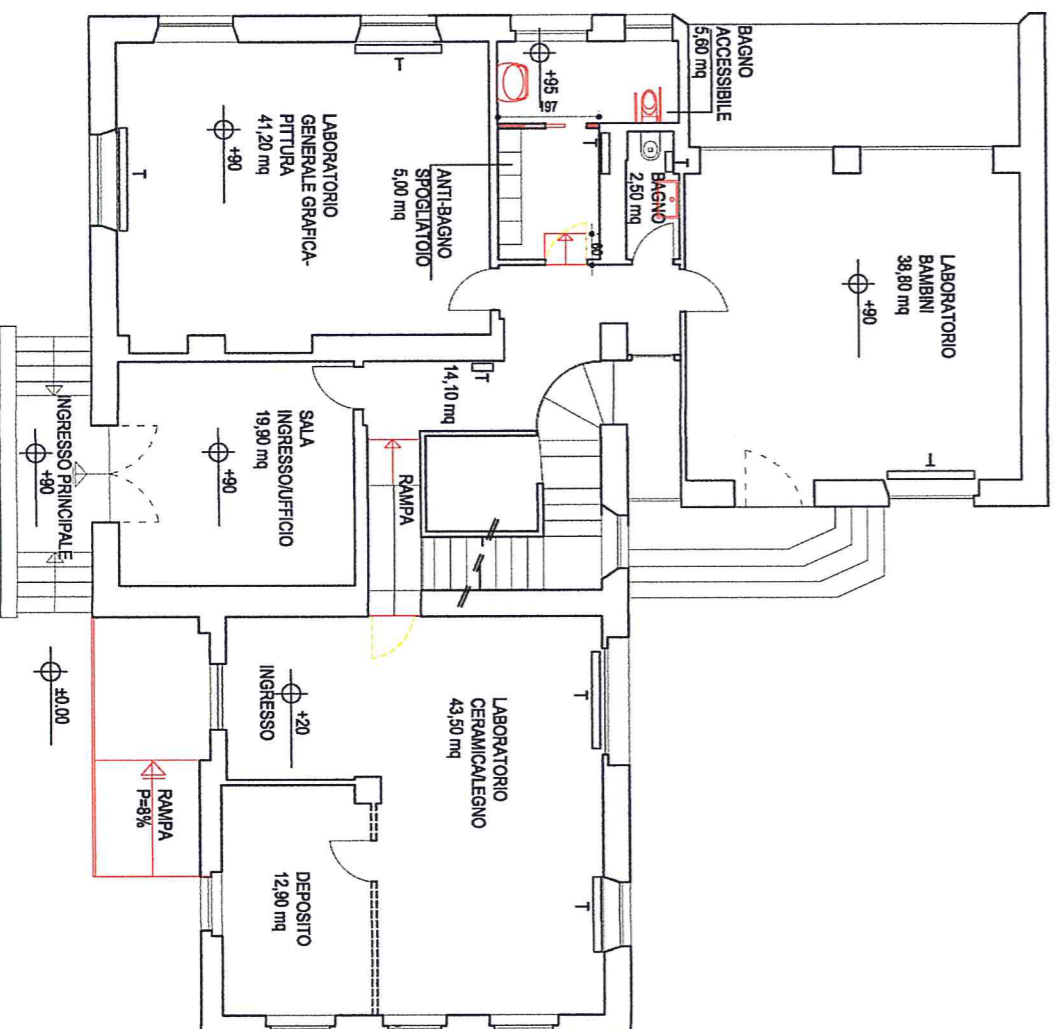

PROCEDURA PER ASSEGNAZIONE IN CONCESSIONE IN USO GRATUITO DEL PIANO TERRA IMMOBILE ALL'INTERNO DEL PARCO 1° MAGGIO

Handwritten initials and marks at the top of the page.

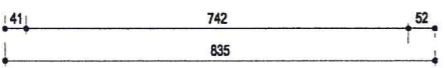
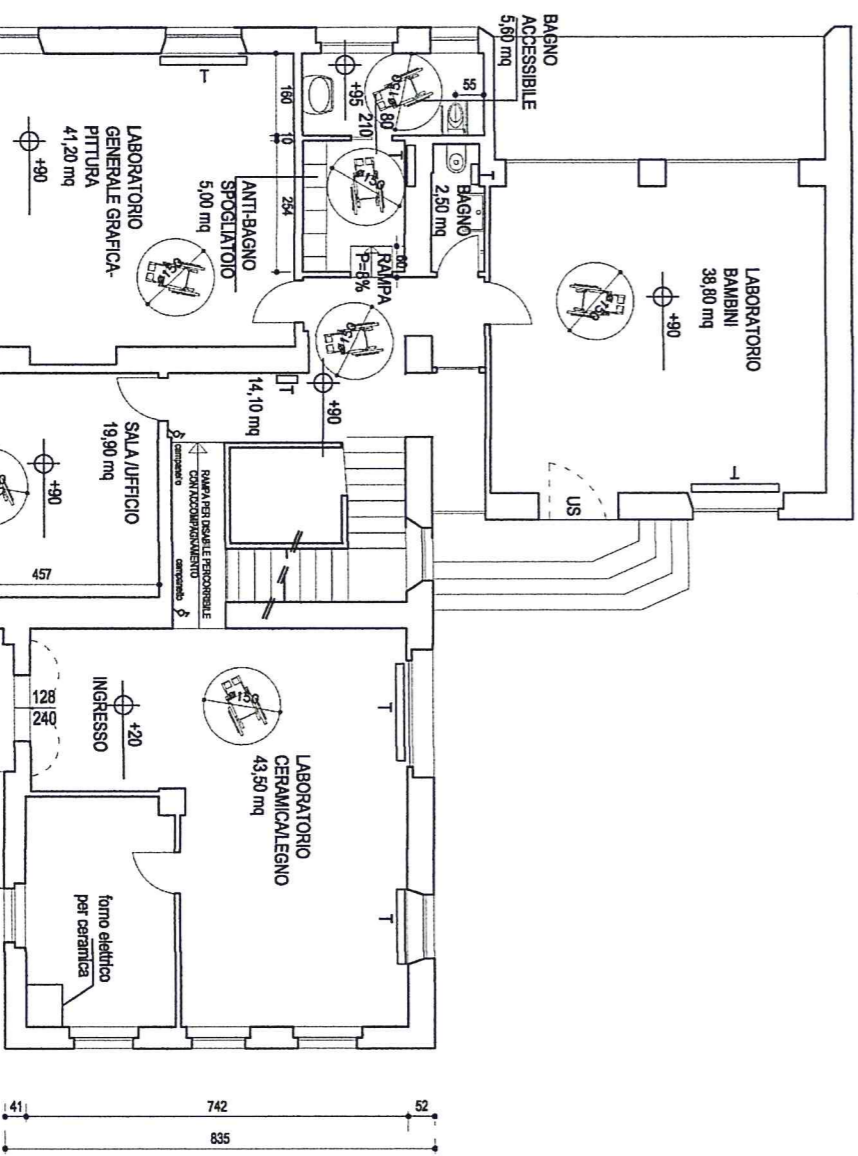
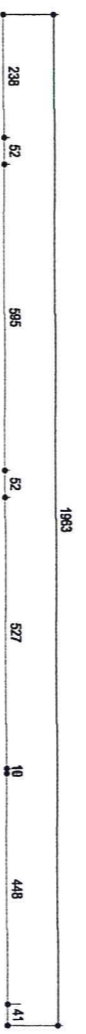

LEGENDA

ROTAZIONE COMPLETA SEDIA
A ROTELLE DIAM=150 CM

VASO MONOBLOCCO H.SEDILE 50 CM

LAVABO SOSPESO PRIVO DI COLONNA H.80 CM
DOTATO DI RUBINETTI CON COMANDO A LEVA

TERMOFONI

PIANTA PIANO TERRA 1:100 - PROGETTO ACCESSIBILITA'

PROCEDURA PER ASSEGNAZIONE IN CONCESSIONE IN USO GRATUITO DEL PIANO TERRA IMMOBILE ALL'INTERNO DEL PARCO I° MAGGIO

Handwritten initials and a checkmark.

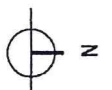
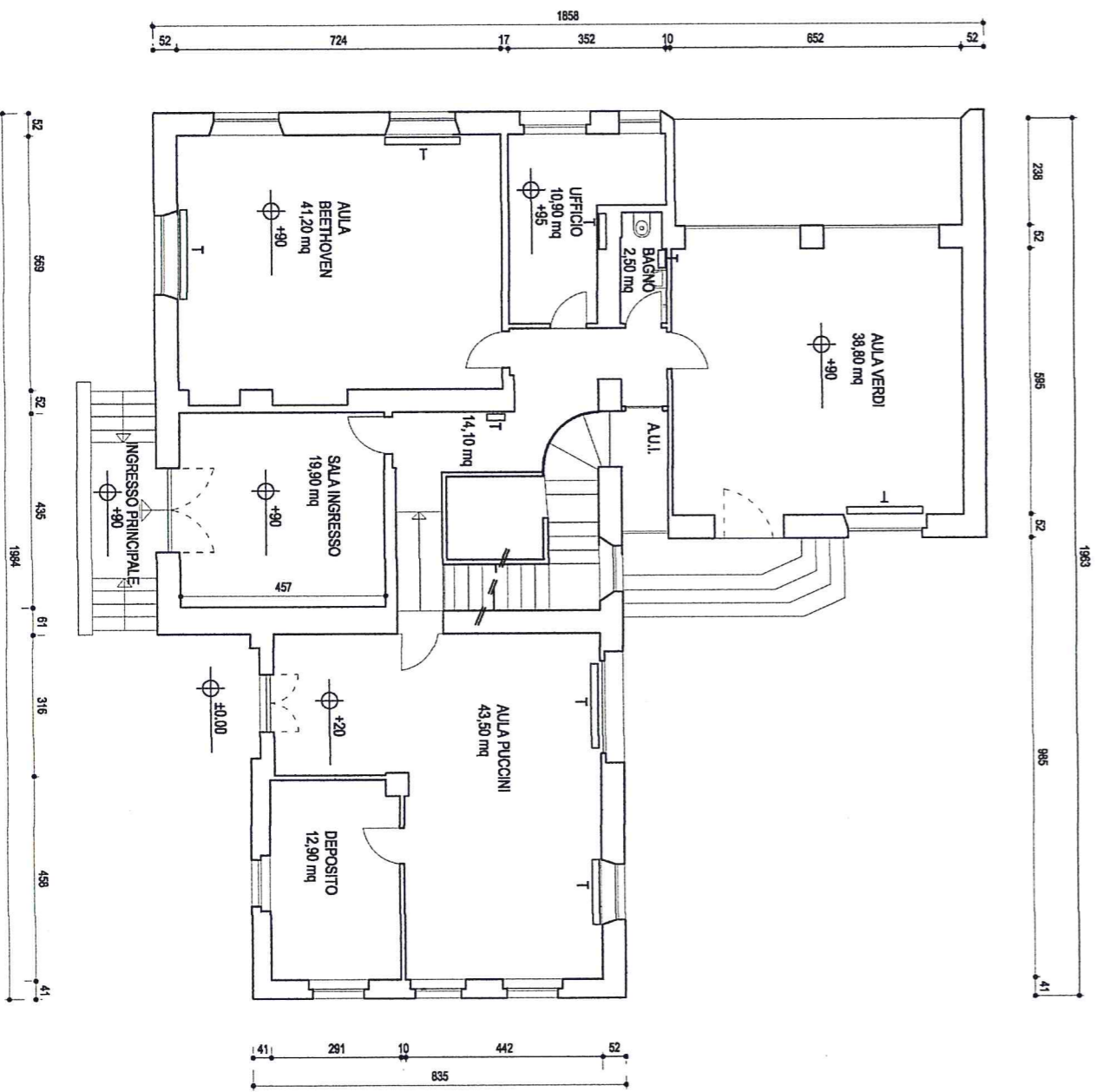

PIANTA PIANO TERRA 1:100 - STATO DI FATTO

PROCEDURA PER ASSEGNAZIONE IN CONCESSIONE IN USO GRATUITO DEL PIANO TERRA IMMOBILE ALL'INTERNO DEL PARCO 1° MAGGIO

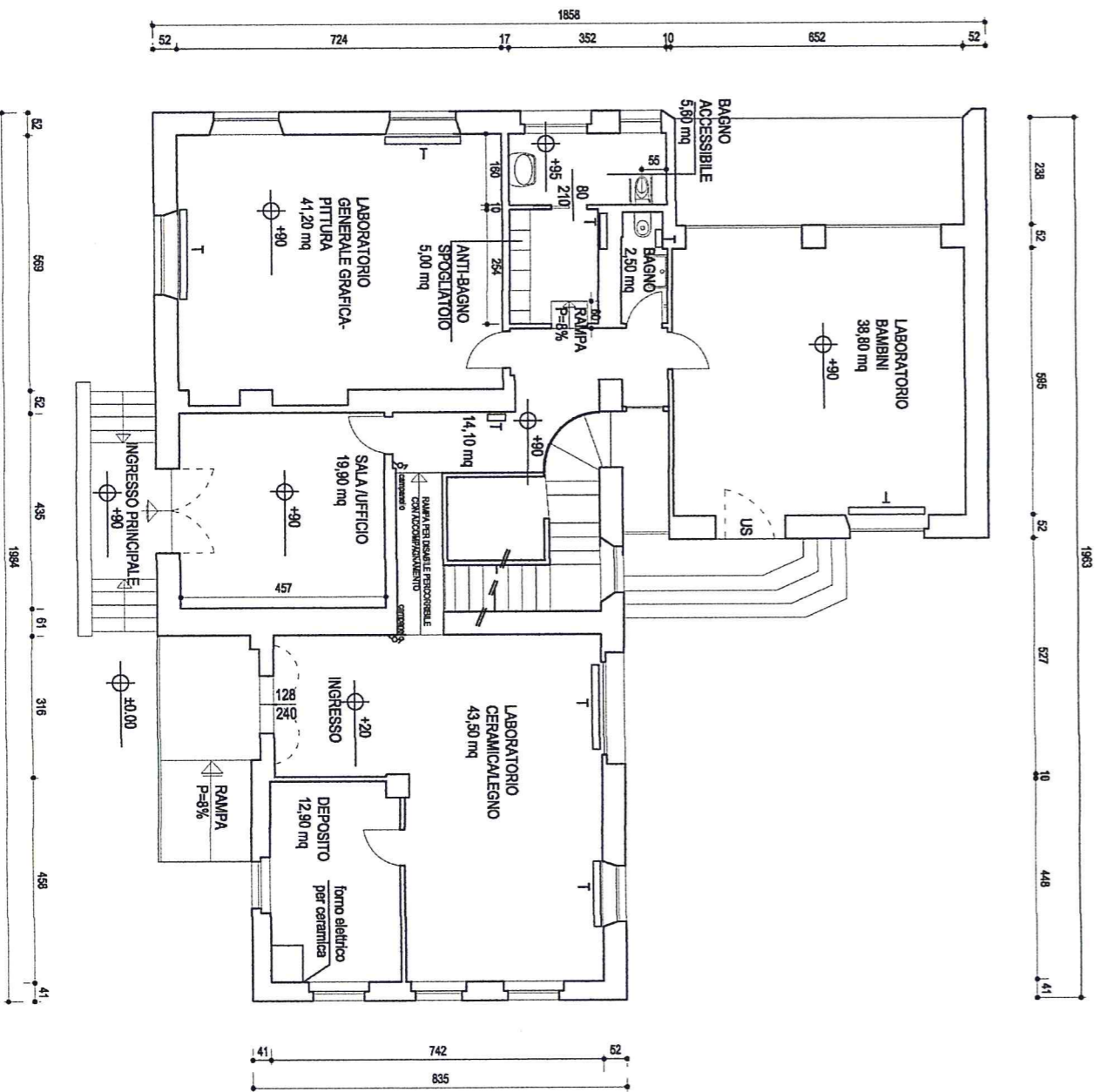

Handwritten initials/signatures: *AS*, *AS*, *W*

PROCEDURA PER ASSEGNAZIONE IN CONCESSIONE IN USO GRATUITO DEL PIANO TERRA IMMOBILE ALL'INTERNO DEL PARCO 1° MAGGIO

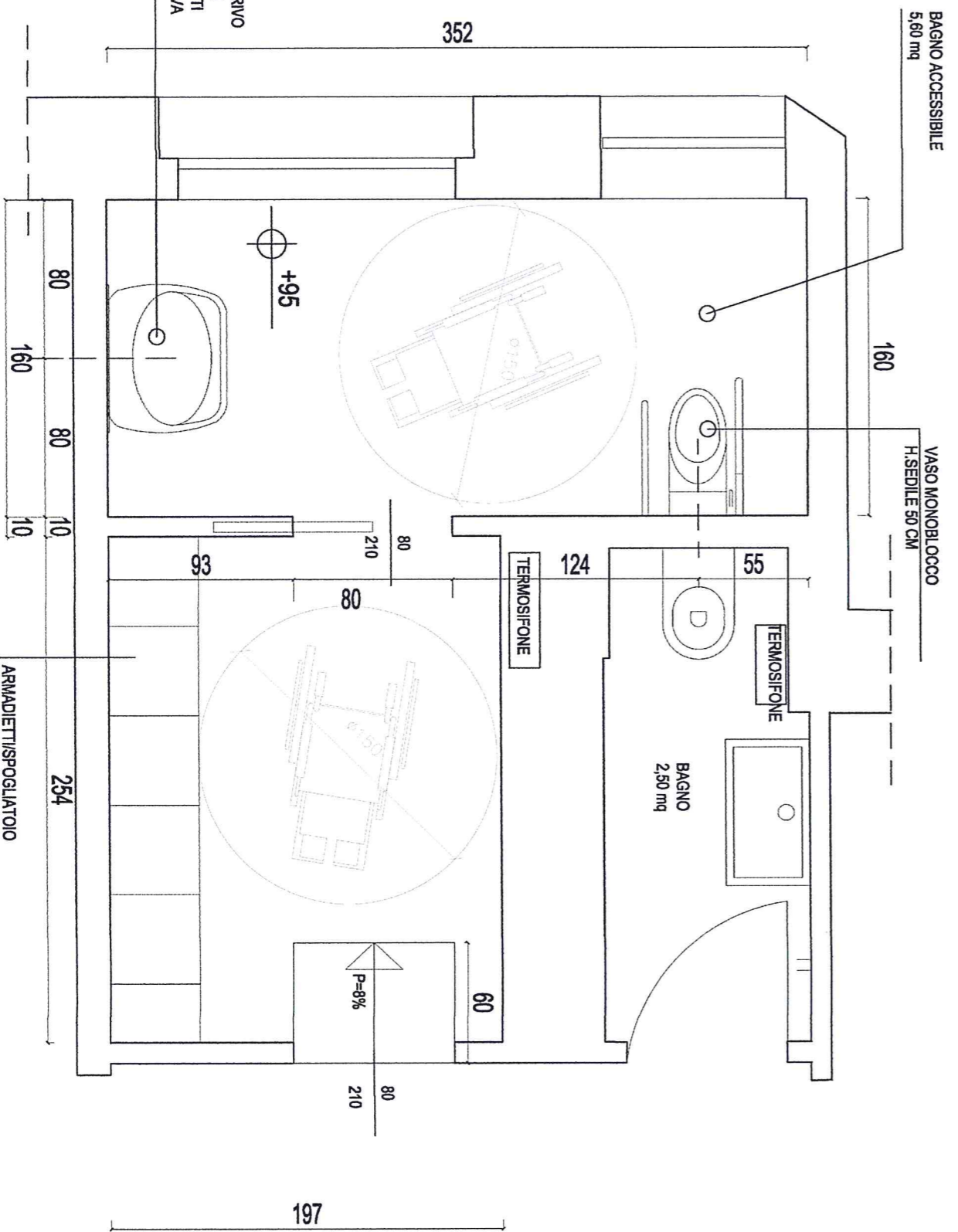

DETTAGLIO Pianta BAGNO 1:20

Handwritten initials/signature

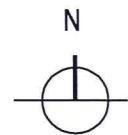
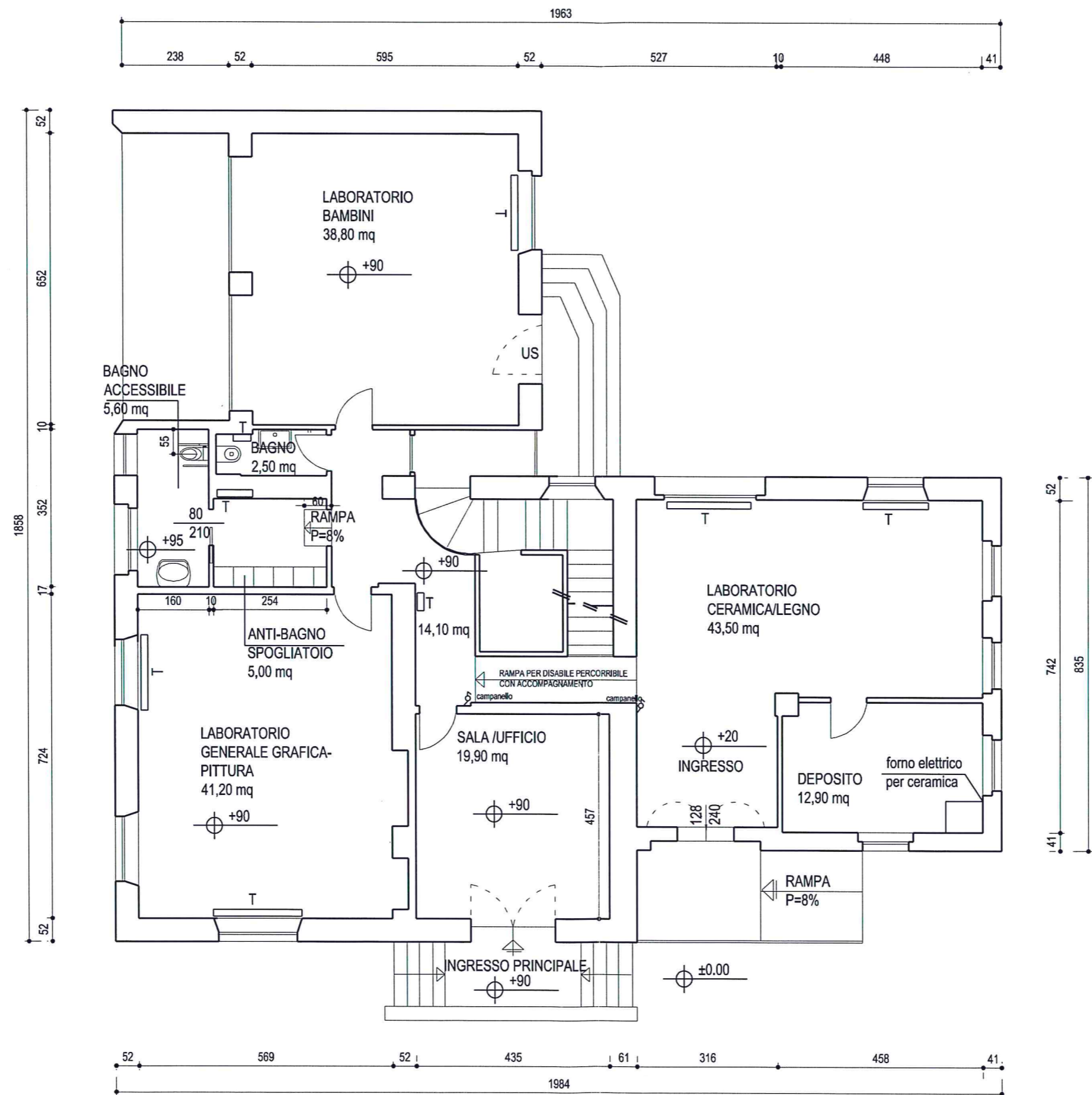

TERMOFONI

PIANTA PIANO TERRA 1:100 - PROGETTO

TS
AMS
dw

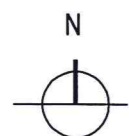
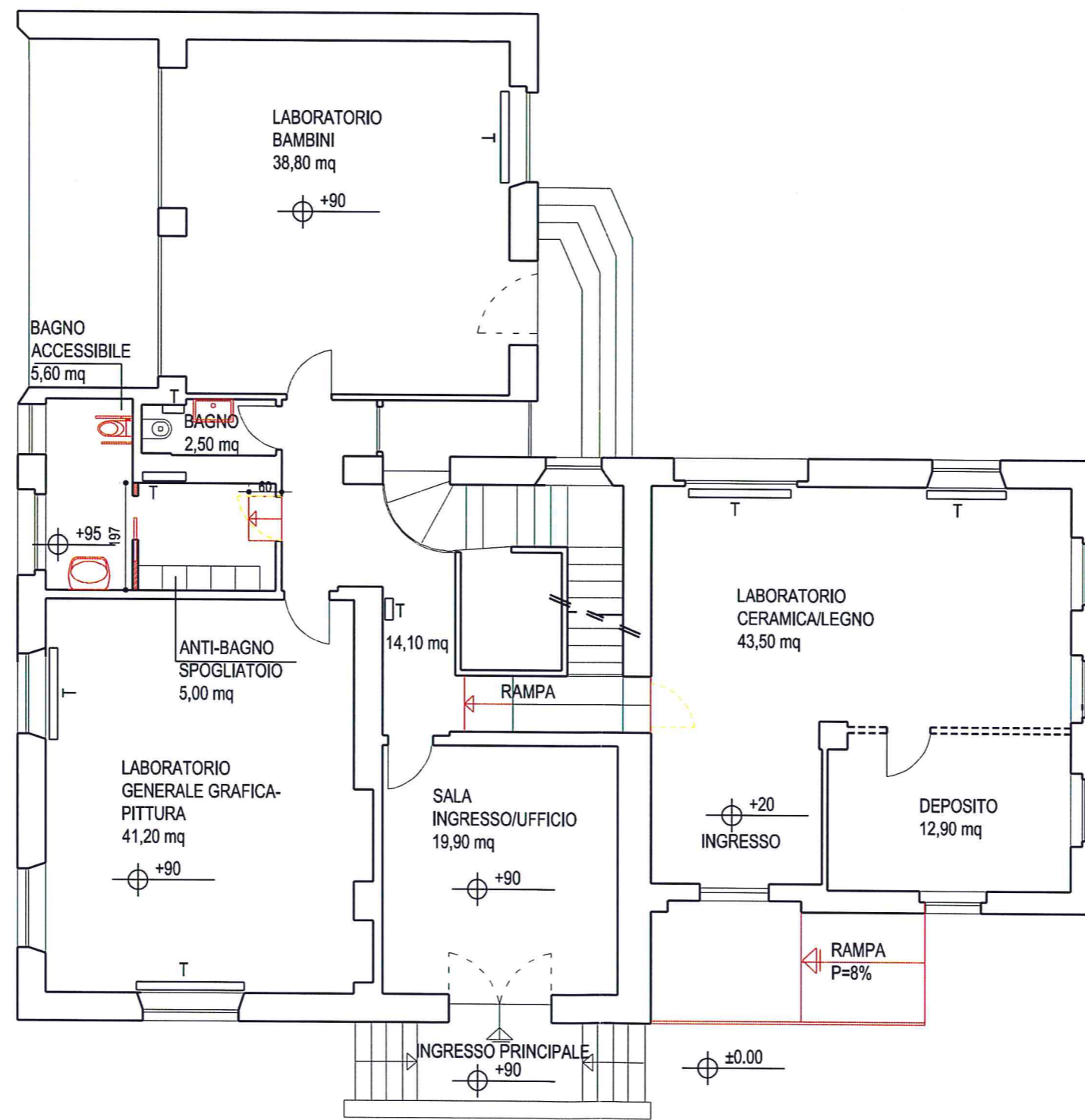

LEGENDA



COSTRUZIONE



DEMOLIZIONE



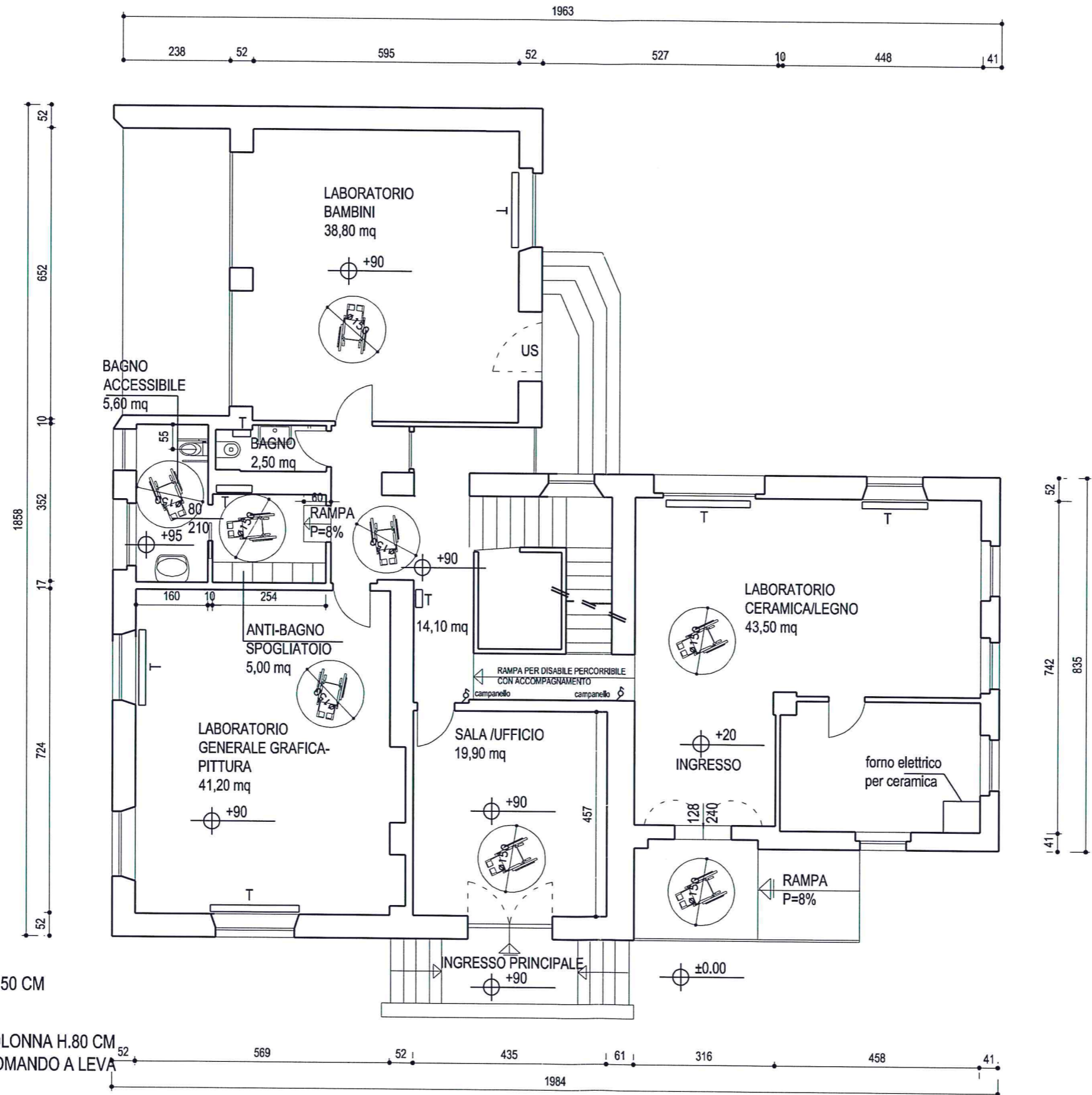

PIANTA PIANO TERRA 1:100 - CONFRONTO

PROCEDURA PER ASSEGNAZIONE IN CONCESSIONE IN USO GRATUITO DEL PIANO TERRA IMMOBILE ALL'INTERNO DEL PARCO I° MAGGIO

Handwritten signature and initials



LEGENDA

-  ROTAZIONE COMPLETA SEDIA A ROTELLE DIAM=150 CM
-  VASO MONOBLOCCO H.SEDILE 50 CM
-  LAVABO SOSPESO PRIVO DI COLONNA H.80 CM DOTATO DI RUBINETTI CON COMANDO A LEVA
-  TERMOFONI

PIANTA PIANO TERRA 1:100 - PROGETTO ACCESSIBILITA'

Handwritten initials and a 'W' symbol.

BAGNO ACCESSIBILE
5,60 mq

VASO MONOBLOCCO
H.SEDILE 50 CM

160

TERMOSIFONE

BAGNO
2,50 mq

55

124

TERMOSIFONE

60

352

80

210

80

P=8%

80

210

+95

LAVABO SOSPESO PRIVO
DI COLONNA H.80 CM
DOTATO DI RUBINETTI
CON COMANDO A LEVA

93

197

80

80

10

254

160

10

ARMADIETTI/SPOGLIATOIO

DETTAGLIO PIANTA BAGNO 1:20

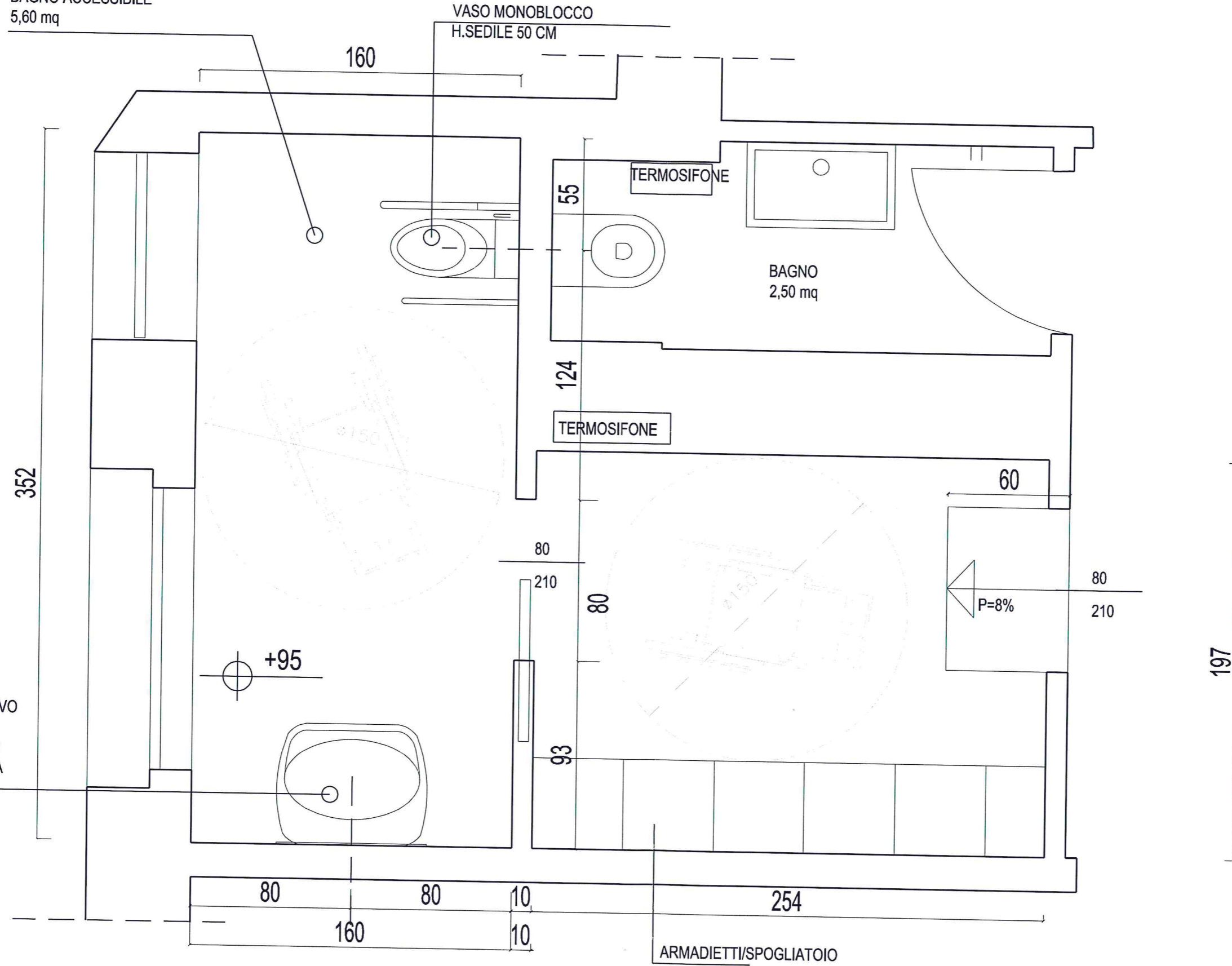

Handwritten initials and a checkmark.

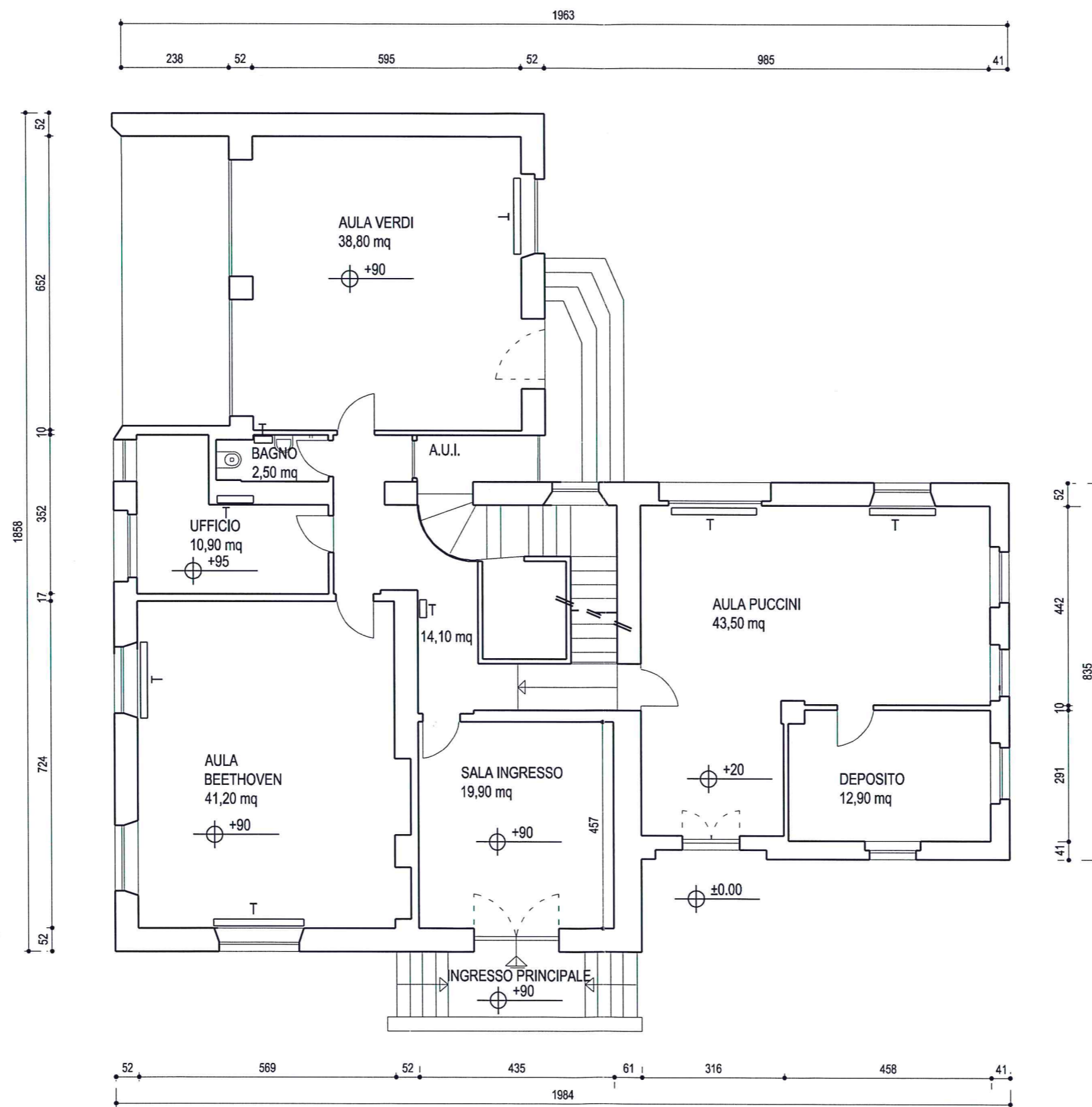

PIANTA PIANO TERRA 1:100 - STATO DI FATTO